

INVENTURA OSNOVNIH SREDSTEV

Navodila za namestitev programa na WIN CE ročnem terminalu



Pripravil:	Klemen Urbanč
Ustvarjeno:	3.12.2010
Dopolnil:	Klemen Urbanč
Dopolnjeno:	16.12.2010
Verzija:	1.1

Verzije navodil

Verzija	Datum	Kratek opis
1.0	3.12.2010	Pripravljena osnovna navodila
1.1	16.12.2010	Dodana navodila za spremembo jezika v nastavitvah

Kazalo

VERZIJE NAVODIL	2
KAZALO	3
NASTAVITVE TERMINALA	4
NASTAVITVE TERMINALA ZA WINDOWS CE	4
<i>Regionalne nastavitve</i>	4
<i>Nastavitve ure</i>	5
KOPIRANJE NAMESTITVENIH DATOTEK NA TERMINAL	7
NAMESTITEV POTREBNIH PROGRAMOV NA TERMINAL	8
ZAGON PROGRAMA	13
MENJAVA JEZIKA V NASTAVITVAH	15
LICENCIRANJE PROGRAMA	16
V PRIMERU TEŽAV S TERMINALOM	17
V PRIMERU OSTALIH TEŽAV ALI VPRAŠANJ	18

Nastavitve terminala

Pred namestitvijo programa na terminal poskrbimo za ustrezen format datuma in ure. Omenjene nastavitve opravimo tudi v primeru povsem izpraznjene baterije terminala. To posledično pomeni, da moramo ponovno namestiti tudi celoten program na terminal.

Nastavitve terminala za Windows CE

Regionalne nastavitve

Poskrbimo tudi, da so regionalne nastavitve nastavljene na English – UK. Do nastavitvev dostopamo po korakih, ki so prikazani na naslednjih slikah.



Slika 1



Slika 2

S klikom na gumb »Start« se prikaže meni, ki je prikazan na sliki 1. S klikom na »Settings« se pokaže zaslon, ki je viden na sliki 2. Za dostop do »Nadzorne plošče – Control Panel« kliknemo na »Control Panel« (slika 2). Prikaže se zaslon, ki je viden na sliki 3. Z drsnikom na desni strani se pomaknemo navzdol do ikone »Regional settings«. S klikom na ikono se prikaže slika 4. S pomočjo izbirnega menija poiščemo »English (United Kingdom)«, kot kaže slika 5.



Slika 3

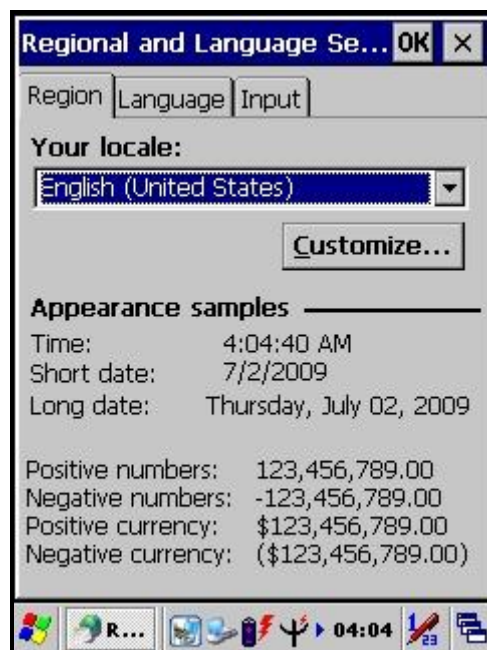

Slika 4

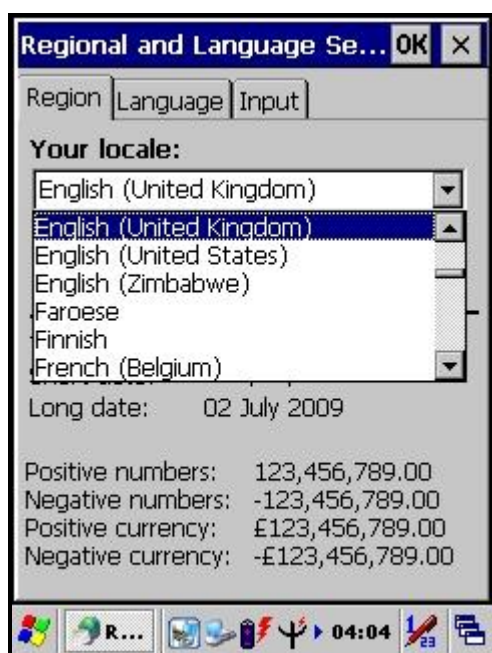

Slika 5

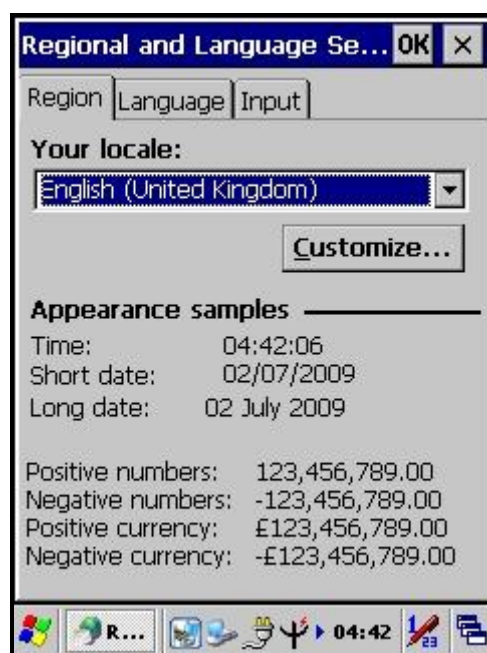

Slika 6

Izbiro potrdimo s klikom na gumb »OK« v zgornjem desnem kotu na zaslonu (slika 6).

Nastavitve ure

Do nastavitve ure pridemo enostavno tako, da poiščemo ikono »Date & Time«, ki jo lahko najdemo znotraj nastavitve sistema (slika 7). Dostop do direktorija nastavitve je opisan v prejšnji točki.



Slika 7



Slika 8

Tovarniška nastavev časovnega pasu je običajno drugačna, kot jo uporabljamo v Sloveniji (slika 8), zato jo moramo prilagoditi na naš časovni pas (slika 11).

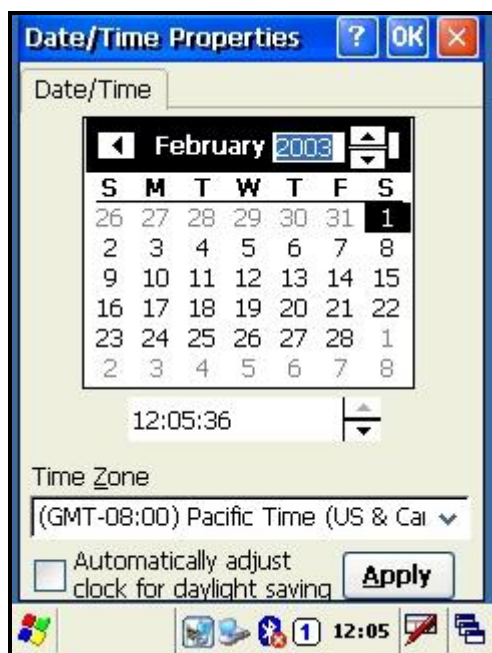

Slika 9



Slika 10

Uro preprosto nastavimo tako, da se postavimo v polje za uro oz. minute ter vnesemo ustrezne vrednosti (slika 10). Datum lahko spremenimo enako kot uro, lahko pa uporabimo koledar ter tako lažje nastavimo ustrezni dan (Sliki 9).



Slika 11

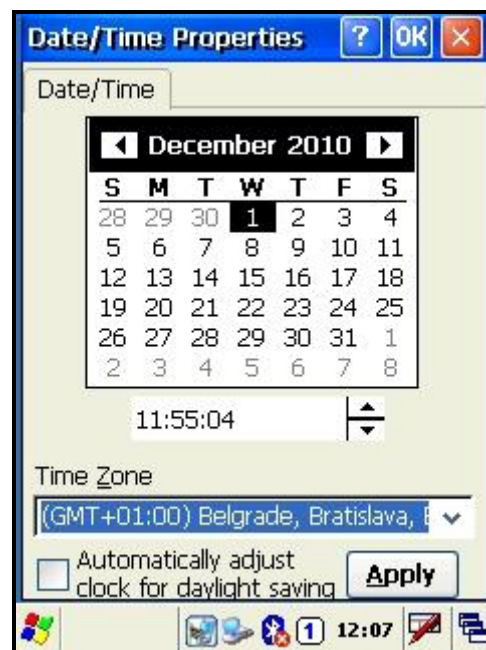

Slika 12

Nastavitev potrdimo s klikom na gumb »OK« desno zgoraj (Slika 12).

Kopiranje namestitvenih datotek na terminal

Na terminal prenesemo direktorije, ki so prikazani na sliki 13.

Name	Date modified	Type
Diagnostic	1.12.2010 9:04	File Folder
Framework	1.12.2010 9:04	File Folder
WINPPC_ Za Bazo 3.5 SP1	1.12.2010 9:04	File Folder

Slika 13

Poleg teh direktorijev prenesemo tudi namestitveno datoteko za sam program – **Mobos Core Setup.cab**. Priporočamo, da namestitvene datoteke shranite na terminalu v direktorij »My documents«.

Za dostop do terminala odpremo »Raziskovalca« v našem »Windows« sistemu. Pod »Moj računalnik« poiščemo poleg obstoječih diskov še disk terminala, oznaka pa je odvisna od vrste terminala (H16 v primeru, ki je na sliki 14). Do »My documents« pridemo tako, da izbiramo po drevesni strukturi, kot je na sliki 14 spodaj. Prekopiramo ustrezne namestitvene datoteke ter se zatem postavimo v direktorij »Windows CE«.

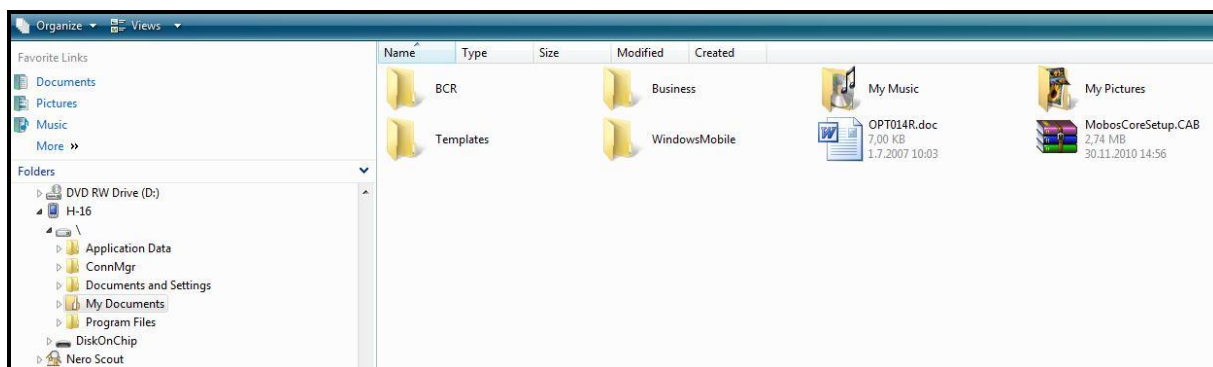

Slika 14

Namestitev potrebnih programov na terminal

Namestitev poteka po vrstnem redu direktorijev in datotek. Začnemo z direktorijem »Diagnostic« (slika 15). S klikom se premaknemo v direktorij in pokaže se zaslon, kot je prikazan na sliki 16. S klikom na datoteko se začne postopek namestitve.



Slika 15

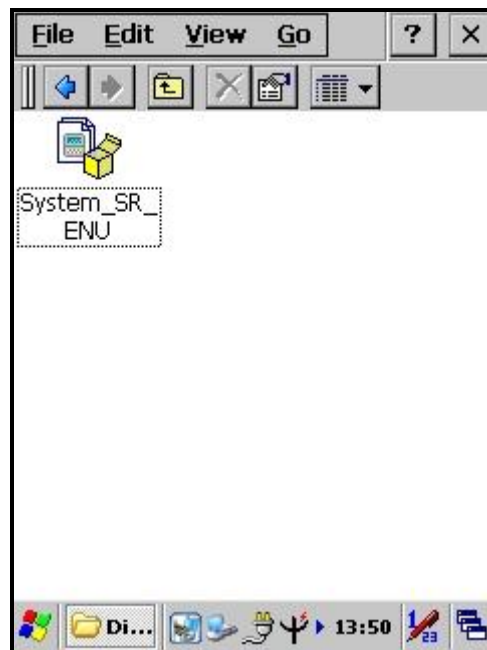

Slika 16

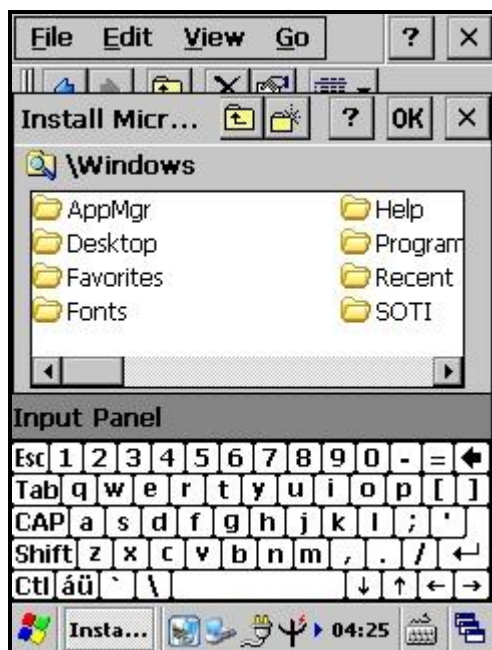

Slika 17

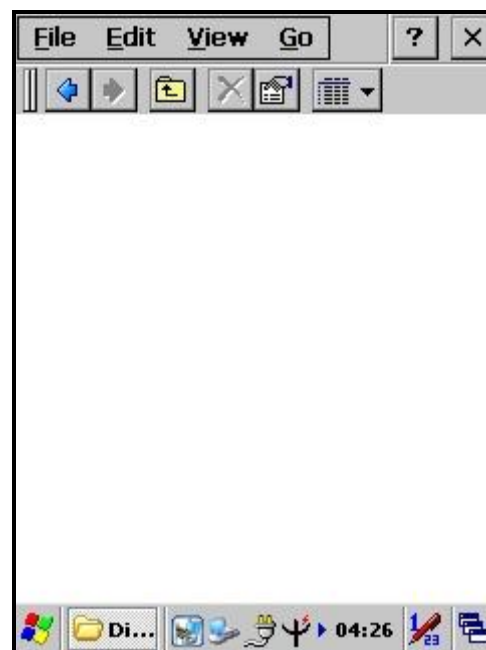

Slika 18

Sistem nas vpraša, kam želimo namestiti. Predlagane izbire ne spreminjamo, zato samo kliknemo na »OK« (Slika 17). Po konačni namestitvi se pokaže zaslón, ki je viden na sliki 18. Kot lahko vidimo, je iz direktorija izginila namestitvena datoteka, kar je na sistemu Windows CE povsem običajno. S klikom na puščico »Nazaj« nas sistem premakne v direktoriju za nivo višje.

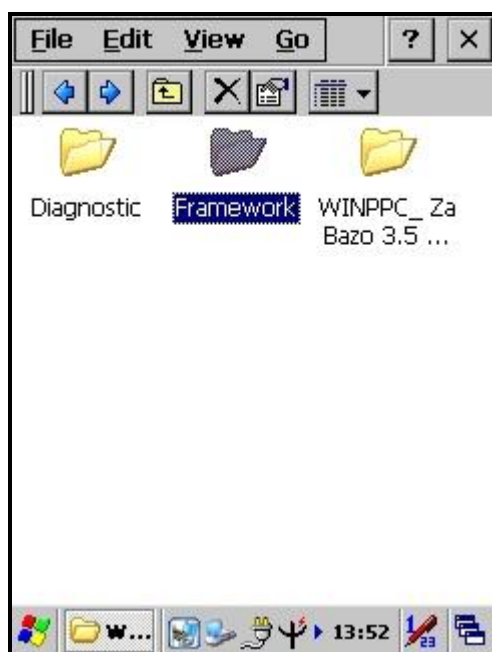

Slika 19

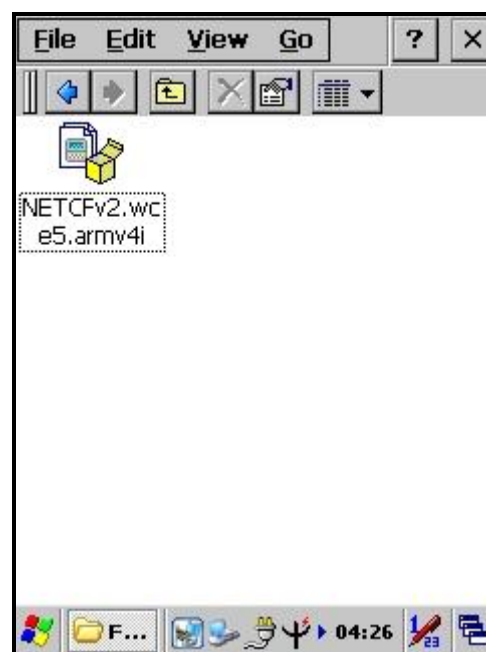

Slika 20

Namestitev nadaljujemo z direktorijem »Framework« (slika 19). S klikom nanj se pojavi zaslón, ki je viden na sliki 20. S klikom na datoteko začnemo postopek namestitve Frameworka.

Izberemo mesto, kamor se bo program namestil. Predlagane spremembe ne spreminjamo, zato samo kliknemo na gumb »OK« desno zgoraj (slika 21). Po konačni namestitvi se pokaže zaslon, ki je viden na sliki 22. Kot lahko vidimo, je iz direktorija izginila namestitvena datoteka, kar je na sistemu Windows CE povsem običajno. S klikom na puščico »Nazaj« nas sistem premakne v direktoriju za nivo višje.



Slika 21

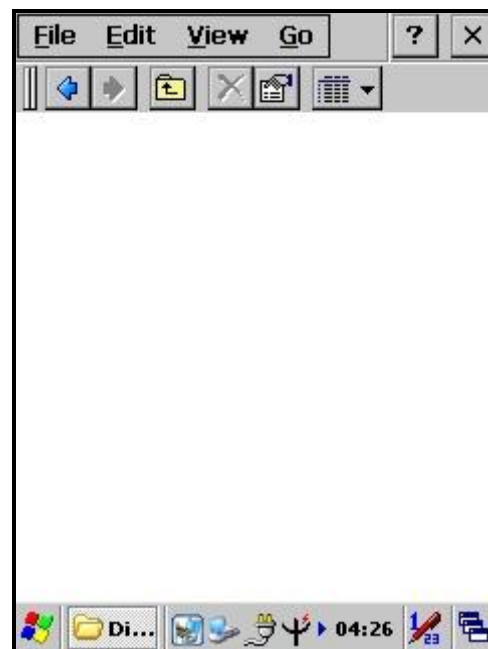

Slika 22

Namestimo še programa, ki sta znotraj direktorija »WinPPC_Za B..« (slika 23). Izberemo prvo datoteko, kot je tudi vidno na sliki 24.

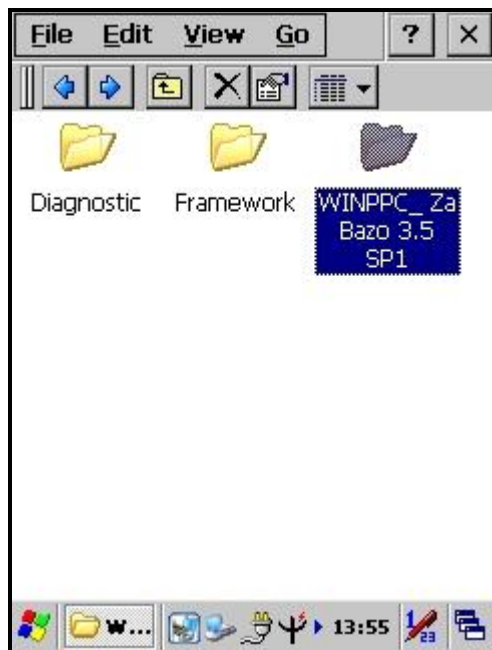

Slika 23

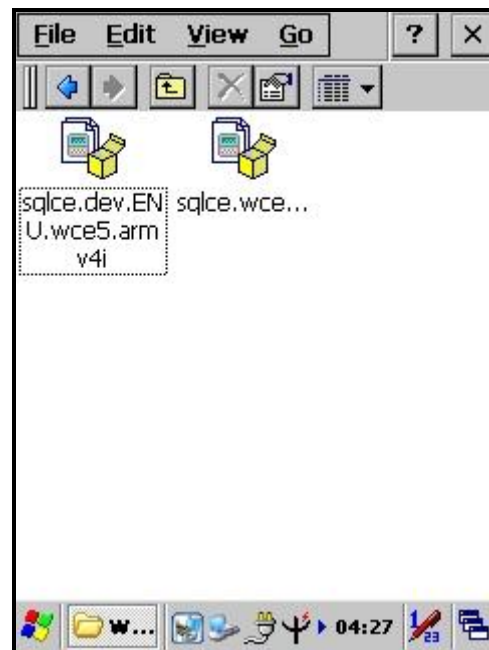

Slika 24

Po kliku na datoteko se pojavi zaslon, ki je viden na sliki 25, kjer je znova potrebno izbrati mesto, kam se bo program namestil. Lokacije ne spreminjamo in zgolj pritisnemo gumb »OK« desno zgoraj.



Slika 25

Iz direktorija »WinPPC_Za B..« je ostala še ena datoteka za namestitev (slika 26). Datoteko izberemo s klikom, tako da se nam pokaže zaslon za izbiro mesta namestitve. Tudi tu mesta ne spreminjamo in zgolj kliknemo gumb »OK« (slika 27).

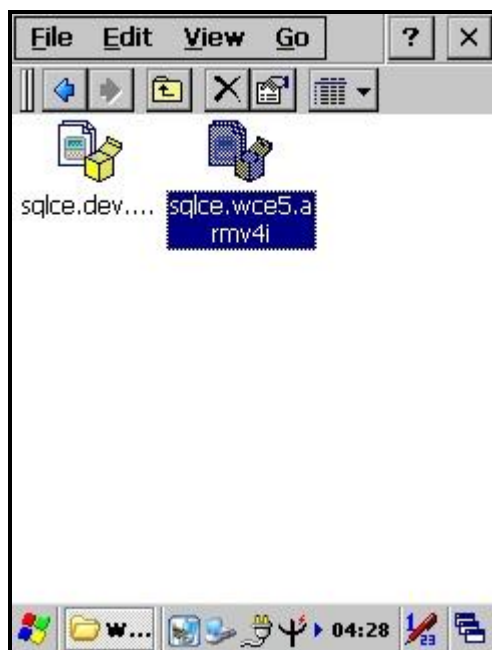

Slika 26

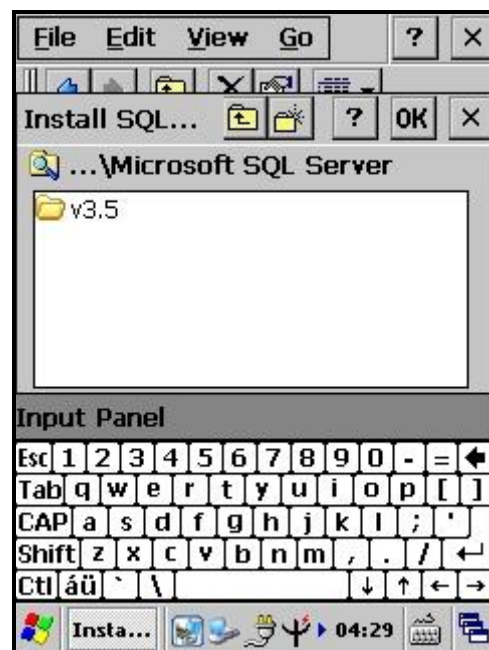

Slika 27

Po zaključku namestitve se prikaže zaslon, ki je viden na sliki 28.

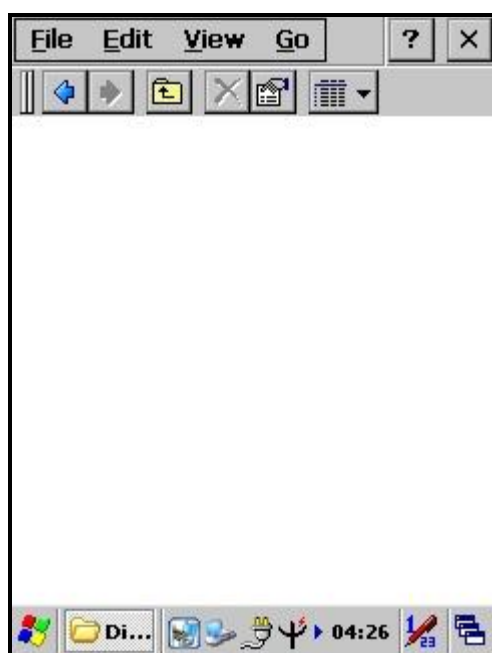

Slika 28

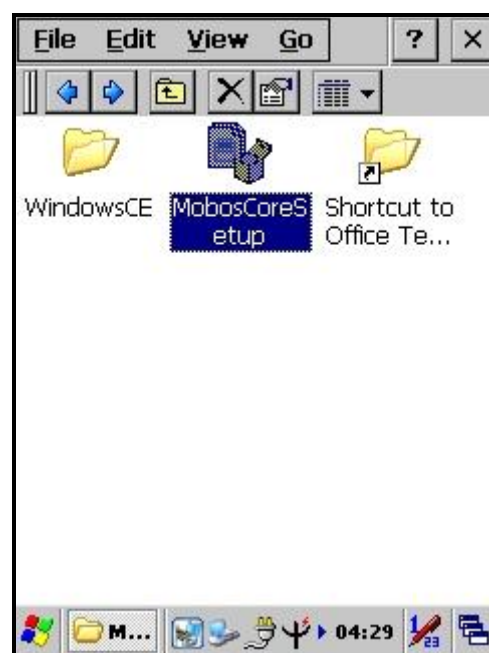

Slika 29

Do zaključka namestitve programa namestimo le še »MobosCoreSetup.cab«. Namestitev pričnemo s klikom na datoteko, ki se nahaja tam, kamor smo jo datoteko shranili na terminalu (slika 29).

Slika 30 prikazuje lokacijo, kamor želimo program namestiti. Tako kot pri ostalih namestitvah tudi tu ne spreminjamo lokacije in izbiro le-te samo potrdimo z gumbom »OK«.



Slika 30

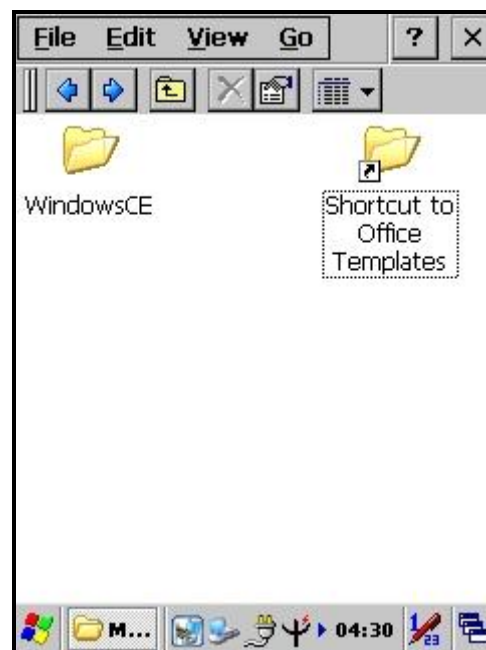

Slika 31

Po uspešni namestitvi se prikaže zaslon, ki je viden na sliki 31. Kot lahko vidimo, je namestitvena datoteka izginila, kar je na sistemih Windows CE običajno. S klikom na gumb »X« zapremo okno.

Zagon programa

Za prvi zagon programa moramo v programu »File explorer« priti do direktorija »Program files« (slika 32). S klikom na »Program files« pridemo do zaslona, ki je viden na sliki 33.



Slika 32



Slika 33

S klikom na »MobosCore« se pojavi zaslon, ki je na sliki 34. S klikom na ikono MobosCore se bo program zagnal (slika 35). Po prvem zagonu programa se ikona pojavi tudi v meniju »Start«. Tako je dostop do programa odtlej veliko lažji.

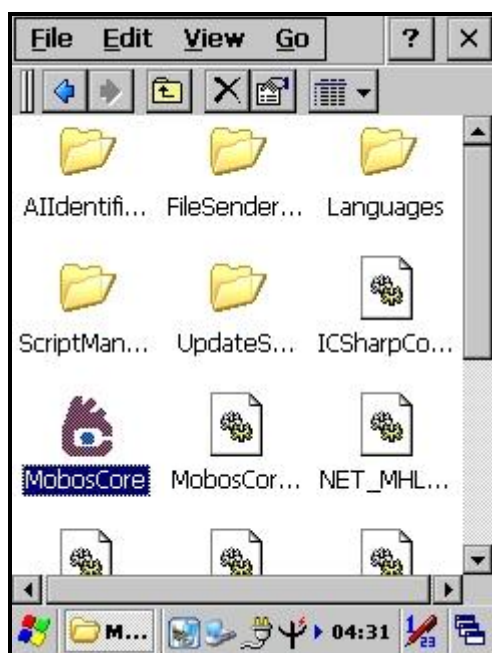

Slika 34



Slika 35

Menjava jezika v nastavitvah

Program Inventura osnovnih sredstev omogoča večjezičnost. Trenutno je podpora slovenskemu in hrvaškemu jeziku. Privzeta nastavitve je slovenski jezik. Če želimo zamenjati jezik, moramo priti do osnovnega zaslona (eden od takšnih je viden na sliki 35). S klikom na gumb »Nastavitve« se nam prikaže zaslon, kamor moramo vnesti geslo za dostop v nastavitve (slika 36). Za geslo je potrebno kontaktirati podjetje LEOSS d.o.o.



Slika 36



Slika 37

Po vnosu pravilnega gesla se pojavi zaslon, ki je viden na sliki 37. Za menjavo jezika je potrebno izbrati tretji zavihek –»Jezik« (slika 38). S pomočjo seznama izberemo ustrezen jezik ter potrdimo izbiro jezika (slika 39.)



Pri zamenjavi jezika iz slovenščine v drugi jezik ni potrebno znova zagnati programa. Ponovni zagon programa je potreben samo v primeru, ko želimo znova nastaviti na slovenski jezik.

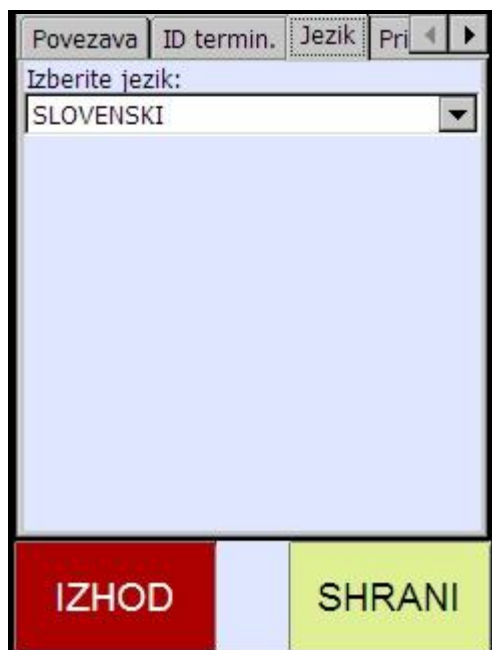

Slika 38



Slika 39

Pred dokončno zamenjavo jezika je potrebno spremembe še potrditi (slika 40). Po uspešni zamenjavi jezika se nam prikaže zaslon z izbranim jezikom (slika 41).



Slika 40

Slika 41

Licenciranje programa

Ob prvem zagonu programa se s klikom na gumb »Start« pojavi zaslon za licenciranje programa. Tu posebej poudarimo, da se licenca shrani na posebno mesto na terminalu, kar nas zavaruje pred

ponovnim licenciranjem programa ob morebitni izpraznitvi baterije. V primeru povsem izpraznjene baterije tako samo namestimo vse potrebne datoteke in namestitve, kot so opisane zgoraj.



Dolgotrajna neuporaba terminala lahko povzroči, da se terminal povsem izprazni. To pomeni, da bo pred ponovno uporabo potrebno na novo naložiti program na terminal po zgoraj opisanem postopku.

REGISTRACIJA TERMINALA		ABC
2EBD3000-98AF-0801-6110-010810616240A7886241		
Koda terminala:		
80871359		
Vpišite podjetje:		
Vpišite registracijsko kodo:		
IZHOD		SHRANI

Slika 42

Kodo terminala sporočimo podjetju LEOSS d.o.o., ki nam nato sporoči ustrezno registracijsko kodo. To nato vpišemo v ustrezno polje. S klikom na gumb »Shrani« kodo shranimo in lahko začnemo z uporabo programa.

V primeru težav s terminalom

Če se pojavijo težave s terminalom, priporočamo ponovni mehki zagon terminala (»soft reset«). Naj ob tem opozorimo, da trdega zagona ne smemo izvajati (»hard reset«).



Trdi zagon povzroči izgubo podatkov ter programov na terminalu!

Mehki zagon ohrani shranjene podatke ter programe!

Kako se na posameznem terminalu izvede ponovni zagon, je napisano v navodilih za uporabo terminala.

V primeru ostalih težav ali vprašanj

Če se pri uporabi rešitve pojavijo težave ali vprašanja, nas prosimo kontaktirajte na:

LEOSS d.o.o.

Dunajska 106

SI-1000 Ljubljana

Slovenija

tel +386 (0) 1 530 90 28

fax +386 (0) 1 530 90 40

e-pošta leoss@leoss.si

Če ste pri uporabi naleteli na zaslon, kjer se je izpisala napaka, vas prosimo, da si te podatke zapišete ter nam jih posredujete, saj bomo tako lažje odpravili napako.